

# GUÍA EDUCATIVA

**ELIGE,  
APRENDE  
Y SUPÉRATE**



VENTANILLA DE  
ORIENTACIÓN EDUCATIVA



# INTRODUCCIÓN

Amiga, amigo que vives en Estados Unidos: con la intención de brindarte información sobre las oportunidades que tienes en materia educativa, sin importar tu situación migratoria, el gobierno mexicano, la Secretaría de Relaciones Exteriores (SRE) por medio del Instituto de los Mexicanos en el Exterior (IME), en coordinación con la Secretaría de Educación Pública (SEP) y las instituciones participantes en este proyecto ponen en tus manos esta guía educativa.

Aquí encontrarás las opciones que tienes para terminar, continuar y/o enriquecer tus estudios a distancia en México, como: materiales educativos, becas, revalidaciones de estudios, opciones digitales, cursos y carreras técnicas; desde nivel básico, hasta medio superior y superior.

Recuerda que con educación puedes cambiar tu futuro.

**¡ELIGE, APRENDE Y SUPÉRATE!**

# CONTENIDO

1. ¿Cuáles son mis alternativas si radico en Estados Unidos?	1
2. ¿Cómo puedo continuar mis estudios, al regresar a México?	12
3. Revalidación de estudios	17
4. Ventanillas de Orientación Educativa (VOE)	23
5. Plataformas de educación en línea	27
6. Acciones de Educación Binacional	31
7. ¿Qué opciones tengo para obtener ayuda financiera?	33
8. Certificación de conocimientos	35
9. ¿Qué hace un Consulado por ti?	37

# 1. ¿CUÁLES SON MIS ALTERNATIVAS SI RADICO EN ESTADOS UNIDOS?

## Plazas Comunitarias

SON ESPACIOS EDUCATIVOS QUE OPERAN EN ESTADOS UNIDOS (EUA)

- Organizaciones comunitarias e instituciones educativas que:



Proporcionan infraestructura

- Reúnen a jóvenes y adultos que trabajan con:



Materiales educativos gratuitos

### ¿CÓMO PUEDES TERMINAR LA PRIMARIA Y SECUNDARIA DE LA SECRETARÍA DE EDUCACIÓN PÚBLICA (SEP) EN EUA?

1 En cualquiera de las 300 plazas



2 Además puedes estudiar: español, computación, formación para el trabajo, etc.



3 Cuentas con asesores que te orientan y dan seguimiento a tu formación.



4 Puedes solicitar exámenes para acreditar la primaria o secundaria.



5 Al terminar recibirás el certificado con validez oficial.



Para mayor información pregunta en el Consulado de México más cercano o consulta el directorio en la página:

<https://directorio.sre.gob.mx/index.php/consulados-de-mexico-en-el-exterior>

## ¿Cómo ser parte del programa de plazas comunitarias en Estados Unidos?

Para consultar las plazas comunitarias que existen en los Estados Unidos ingresa a la siguiente página: <http://200.77.230.5/plazasEUA/> y da click en los estados donde desees buscar plazas comunitarias.

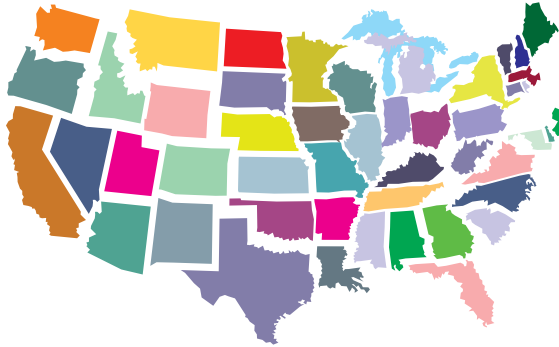

Para mayor información, puedes preguntar en tu Consulado de México por las plazas comunitarias en Estados Unidos. En la siguiente página podrás consultar el Directorio de Consulados de México en el Exterior:

<https://directorio.sre.gob.mx/index.php/consulados-de-mexico-en-el-exterior>

Si estudias en las plazas comunitarias y deseas obtener tu certificado de primaria y/o secundaria de México, debes cumplir los siguientes requisitos.

- **Aprobar los módulos establecidos para primaria o secundaria.**

Para tu certificado de primaria:

- 2 fotografías tamaño infantil de frente, recientes, con rostro y oídos descubiertos, en blanco y negro o color, de preferencia con fondo blanco y ropa clara.
- Copia del acta de nacimiento.
- Clave Única de Registro CURP

Para tu certificado de secundaria:

- 2 fotografías tamaño infantil de frente, recientes, con rostro y oídos descubiertos, en blanco y negro o color, de preferencia con fondo blanco y ropa clara.
- Certificado de primaria. Original.
- Copia del acta de nacimiento.
- Clave Única de Registro CURP

En caso de que tengas antecedentes escolares, podrás presentar boletas o certificados de la escuela primaria.

Para mayor información consulta la siguiente página:

**[www.inea.gob.mx](http://www.inea.gob.mx)**

Consulta las siguientes redes sociales:



Twitter: @INEAmx



Facebook: IneaNacional

Teléfonos de contacto SEP:

En la CDMX: (55) 3601 7599

En el interior de la República: (01 800) 288 6688

Si eres hispano y te interesa encontrar una beca para continuar con tus estudios, conoce las organizaciones que brindan apoyos financieros a estudiantes hispanos, ingresando a:

**<https://www.bestcolleges.com/financial-aid/hispanic-latino-scholarships/es/>**



## **Modelo de Educación para la Vida y el Trabajo MEVyT**

Las Plazas Comunitarias utilizan el Modelo de Educación para la Vida y el Trabajo (MEVyT), el cual es un modelo educativo del Instituto Nacional para la Educación de los Adultos (INEA) y constituye la mejor alternativa de alfabetización, primaria y secundaria, para las personas jóvenes y adultas en México.

Está integrado por tres niveles: inicial, intermedio y avanzado, cada uno involucra la adquisición de herramientas necesarias para el desarrollo de competencias.

El modelo se adapta a ti y se caracteriza por:

- **Modular:** las materias que podrás cursar se imparten por unidades de aprendizaje.
- **Diversificado:** atiende a los diferentes sectores de la población, buscando una solución a tus inquietudes en materia de educación.

- **Flexible y abierto:** tienes la libertad de decidir tu ritmo de estudio y qué quieres estudiar.
- **Integral:** desarrollarás diferentes ámbitos de tu vida.
- **Incluyente:** considera las diferentes necesidades de los mexicanos en el exterior.
- **Actualizado:** constantemente se actualizan los módulos para que te sean de mayor utilidad.

## **Recuerda, el MEVyT está dirigido a la población hispanohablante y cuenta con diversos cursos en línea.**

Para más información consulta las siguientes páginas:

[webmaster@inea.gob.mx](mailto:webmaster@inea.gob.mx)

<http://mevytenlinea.inea.gob.mx/inicio/index.html>

También puedes encontrarlos en redes sociales:



Facebook: IneaNacional



Twitter: @INEAmx



Youtube: Inea Nacional

## **Promueve tu aprendizaje del idioma español mediante los libros de texto**

Cada año la Comisión Nacional de Libros de Texto Gratuitos (CONALITEG) , a través del IME, entrega a los consulados de México en EUA, colecciones de libros de texto gratuitos de 1° a 6° grado de primaria, además de diccionarios y/o libros de lectura que contribuyen a la enseñanza del español como segunda lengua para fortalecer la identidad cultural de los niños, niñas y jóvenes.

Acude al Consulado más cercano para solicitar tus libros y consultar la convocatoria que se publica cada año.



Puedes conocer el catálogo y también podrás encontrar todo el material en línea, ingresa a <http://libros.conaliteg.gob.mx/content/common/consulta-libros-gb/>

Y, si conoces a alguna persona con discapacidad visual, la **CONALITEG** también entrega libros en formato braille y macrotipo (texto amplificado), solicítalos al correo:

[educación\\_especial@conaliteg.gob.mx](mailto:educación_especial@conaliteg.gob.mx) 



# LA CONALITEG ESTÁ CERCA DE TI

Con el objetivo de apoyar la enseñanza bilingüe y las actividades educativas para la población estudiantil de origen mexicano en Estados Unidos.

La CONALITEG lleva a Estados Unidos su colección de libros en español a través de sus consulados.  
¡Son cerca de 50 títulos!



Las escuelas, distritos escolares, bibliotecas públicas, centros comunitarios y padres de familia podrán participar como beneficiarios de la Donación de Libros en Español.



Solicita por escrito los libros al Consulado de México y cuéntanos qué uso se le dará a las colecciones.

## ¿Sabías que el INEA cuenta con módulos de atención en la frontera?

La SEP y el INEA han instalado 11 módulos de atención educativa en los puntos de repatriación de la frontera norte y en el Aeropuerto Internacional de la Ciudad de México, con la finalidad de dar a conocer la oferta educativa en México a todas aquellas personas mexicanas repatriadas. Los servicios que brindan estos módulos a las personas mexicanas a su retorno son:

- Difundir la oferta educativa de la SEP y del INEA.
- Brindar orientación a todos aquellos mexicanos que desean regresar a México y buscan insertarse en el Sistema Educativo Nacional.
- Asesorar a estos mexicanos para terminar sus estudios.
- Proporcionarles las alternativas con las que cuenta la SEP para incorporarlos al sector productivo.

Localiza el módulo de atención más cercano e infórmate, siempre hay una opción para ti:

### **Baja California**

#### **1. Tijuana – San Isidro**

Tijuana, Baja California: Garita Internacional El Chaparral, S/N, Col. Federal, C.P. 22310.

#### **2. Mexicali – Calexico**

Mexicali, Baja California: Av. Melgar # 1, Garita Internacional 1, Col. Zona Centro, C.P. 21100.

### **Sonora**

#### **3. San Luis Río Colorado – Yuma**

San Luis Colorado, Sonora: Avenida Internacional 100, Centro, 83400 San Luis Río Colorado, Son.

#### **4. Nogales – Nogales**

Nogales, Sonora: Av. López Mateos, S/N, edificio Los Arcos, Puerta México, Col. Centro, C.P. 84000.

### **Chihuahua**

#### **5. Ciudad Juárez – El Paso**

Ciudad Juárez, Chihuahua: Puente Internacional Paso Del Norte, Col. Zona Centro, C.P. 32000.

#### **6. Ojinaga – Presidio**

Ojinaga, Chihuahua: Puente Internacional S/N, Col. Río Bravo, C.P. 32881.

### **Coahuila**

#### **7. Ciudad Acuña – Del Rio**

Ciudad Acuña, Coahuila: Puente Internacional, Puerta de México, Hidalgo # 1, Zona Centro, C.P. 26200.

#### **8. Piedras Negras – Eagle Pass**

Piedras Negras, Coahuila: Puente Internacional 2, S/N, Planta Baja, Col. Zona Centro, C.P. 26000.

### **Tamaulipas**

#### **9. Matamoros – Brownsville**

Matamoros, Tamaulipas: Av. Acción Cívica y División Del Norte S/N, Edificio B, Col. Doctores, C.P. 87460.

#### **10. Nuevo Laredo – Laredo**

Nuevo Laredo, Tamaulipas: Leandro Valle esquina 15 de junio, Puente Internacional # 2, Juárez Lincoln, Col. Zona Centro, C.P. 88000.

#### **11. Reynosa – Hidalgo**

Reynosa, Tamaulipas: Av. Miguel Alemán S/N Puente Internacional Benito Juárez Zona Centro, C.P. 88577.

#### **12. Ciudad de México**

(AICM) Sala N, Banda 1 de Llegadas internacionales de la Terminal 2.

#### **Aeropuerto Internacional de la Ciudad de México, oficialmente Aeropuerto Internacional Benito Juárez de la Ciudad de México**

Av. Capitán Carlos León S/N, Peñón de los Baños, Delegación Venustiano Carranza, C.P. 15620 Ciudad de México, CDMX.

# ¿Qué opciones tengo para terminar el bachillerato?

## B@UNAM EN EL EXTERIOR

UNAM te ofrece la opción del bachillerato a distancia en línea

Estudia y termina el bachillerato o High School con validez oficial.



Cumple con las características de este nivel educativo que te brinda:

- 1 Calidad
- 2 Completo
- 3 Actualizado
- 4 Habilidades
- 5 Aprendizajes significativos

- Cuenta con **planes de estudio** que se adaptan a tus necesidades y horarios.
- Ofrece **apoyo de asesores y tutores** a distancia durante todo tu trayecto.

- Está integrado por **24 asignaturas** que puedes cursar en **2 años**. Dedicando **20 horas** a la semana.

- Al obtener tu **certificado** a distancia tendrás **pase directo** a las licenciaturas a distancia del: **Sistema Universidad Abierta y Educación a Distancia UNAM**.



Para saber más:



[www.bunam.unam.mx/extranjero](http://www.bunam.unam.mx/extranjero)



[infobunnam@cuaed.unam.mx](mailto:infobunnam@cuaed.unam.mx)



52(55) 56228805 al 09 en CDMX



[/bachilleratobunam](https://www.facebook.com/bachilleratobunam)



[@BUNAM\\_mx](https://twitter.com/BUNAM_mx)

# PREPA EN LÍNEA

Es una plataforma que constituye una experiencia de aprendizaje flexible, ya que el estudiante decide el lugar y la hora para entrar al aula virtual. Los aspirantes que deseen registrarse a Prepa en Línea-SEP podrán hacerlo en las cuatro convocatorias que publica este servicio cada año en los meses de enero, abril, julio y octubre.

- 1.** El procedimiento de inscripción es muy fácil, sigue estos pasos:
- 2.** Regístrate en el sitio web: **[www.prepaenlinea.sep.gob.mx](http://www.prepaenlinea.sep.gob.mx)** y llena el formulario con tu nombre, dirección electrónica y CURP.
- 3.** Recibirás un correo electrónico confirmando tu registro junto con una liga para continuar con tu inscripción.
- 4.** Ingresas los datos adicionales en la liga proporcionada y adjunta los siguientes documentos:
  - Fotografía digital reciente a color (tipo credencial).
  - Certificado de secundaria frontal y reverso en formato PDF.
  - Clave Única de Registro de Población (CURP).
  - Acta de nacimiento.
  - Comprobante de domicilio (antigüedad no mayor a 3 meses).
- 5.** Una vez que el sistema valide tus documentos recibirás un correo electrónico con tus claves de acceso; estas son intransferibles y su mal uso podría ocasionar la baja del alumno.
- 6.** Espera la fecha del inicio del curso propedéutico.

Para mayor información consultar la página **<http://www.prepaenlinea.sep.gob.mx>**





**Inicia, continúa o concluye el bachillerato, sin importar tu edad**

- 📖 Opción abierta para quienes quieren superarse.
- 📖 Estudia de acuerdo a tu ritmo y necesidades.
- 📖 Apoyo de libros impresos o en plataforma de aprendizaje.
- 📖 Asesoría gratuita.
- 📖 Inscripciones abiertas todo el año.

**Consulta el sitio:**

**[www.prepaabierta.sep.gob.mx](http://www.prepaabierta.sep.gob.mx)**

y ubica la oficina o centro de servicios de tu preferencia.

**Llama a los teléfonos:**

(55) 3601 1000, (55) 3601 1097 y

(55) 3601 6000

Exts.: 63201, 63231, 63350 y 63360

**Mejora tus estudios, mejora tu futuro**



Este programa es público ajeno a cualquier partido político. Queda prohibido el uso para fines distintos a los establecidos en el programa.

# ¿Qué opciones tengo para terminar la Universidad en México?

## ► La Universidad Abierta y a Distancia de México (UnADM)

Es una institución que te ofrece de manera gratuita servicios de educación superior en la modalidad:

- Abierta.
- A distancia.

**Dentro y fuera del país.**

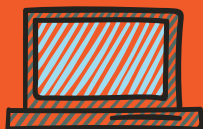

### MODELO EDUCATIVO FLEXIBLE E INNOVADOR

Ofrece licenciaturas en:

- Administración de Empresas Turísticas.
- Desarrollo Comunitario.
- Gestión y Administración de PyME.
- Mercadotecnia Internacional.
- Políticas y Proyectos Sociales.
- Seguridad Pública.
- Ingeniería en Desarrollo de Software.
- Ingeniería en Tecnología Ambiental.

**Para consultar las convocatorias ingresa a:**



[www.unadmexico.mx/portal/](http://www.unadmexico.mx/portal/)  
[www.unadmexico.mx/portal/index.php/mexicanos-en-el-extranjero](http://www.unadmexico.mx/portal/index.php/mexicanos-en-el-extranjero)



[mexicanosenelextranjero@unadmexico.mx](mailto:mexicanosenelextranjero@unadmexico.mx)  
[aspirantes@unadmexico.mx](mailto:aspirantes@unadmexico.mx)



@UnADM.Oficial



@UnADM\_Oficial



[youtube.com/  
watch?v=F2KHjWUNED4](https://youtube.com/watch?v=F2KHjWUNED4)



## ► Universidades Tecnológicas

Si ya terminaste el bachillerato, las Universidades Tecnológicas te ofrecen educación que te brinda las herramientas para incorporarte en poco tiempo (dos años) al trabajo productivo, continuar con tus estudios a nivel licenciatura o iniciar una especialidad a través de la Ingeniería Técnica.



Actualmente hay 114 Universidades Tecnológicas en 31 estados de la República. Si estudias en estas instituciones podrás obtener el título de Técnico Superior Universitario, Ingeniero Técnico o Licenciatura.

## ► Universidades Politécnicas

Otra opción, si ya concluiste el bachillerato, las Universidades Politécnicas te ofrecen carreras de Ingeniería, licenciatura y estudios de posgrado (Especialidad, Maestría y Doctorado). Dichas instancias politécnicas, colaboran con organizaciones de los sectores productivo, público y social con el objetivo de formar profesionales de calidad mundial.

Actualmente operan 62 Universidades Politécnicas en 28 entidades federativas.



Bilingües



Sustentables



Intercontinentales

Para consultar el mapeo de las Universidades Tecnológicas y Politécnicas ingresa a la página:

<http://cgut.sep.gob.mx/mapa/2015/mapa2016.php> 



## 2. ¿CÓMO PUEDO CONTINUAR MIS ESTUDIOS AL REGRESAR A MÉXICO?

Si eres mexicano o mexicana es tu derecho constitucional recibir educación en las escuelas públicas y particulares de educación básica, media superior o superior, aún si no cuentas con tus documentos académicos o de identidad. Para facilitar tu ingreso deberás tomar en cuenta lo siguiente:

### EDUCACIÓN BÁSICA

El ingreso será inmediato:



El padre de familia o tutor del menor deberá acudir a la escuela de su preferencia para solicitar la inscripción en el grado que corresponda.



El director de la escuela deberá informar si cuenta con el lugar disponible para recibir al alumno.



Si la escuela no cuenta con lugares disponibles, el director del plantel deberá orientar al padre de familia o tutor para que acuda a otro plantel educativo.

**Si cuentas** con Acta de Nacimiento y/o equivalente, así como el Documento Académico:



- El director de la escuela ubicará al alumno de acuerdo al último grado cursado, de conformidad con el documento académico presentado.

**Si NO cuentas** con Acta de Nacimiento y/o equivalente, así como el Documento Académico:



- El director de la escuela ubicará al alumno en el grado escolar de acuerdo al método de ubicación correspondiente.
- El director de la escuela anotará el nombre del alumno de acuerdo con los datos proporcionados por el padre de familia o tutor al momento solicitar su inscripción.

La falta de documentos de identidad o académicos, **NO** será impedimento para que el alumno pueda continuar sus estudios de educación preescolar, primaria y secundaria.

En todo caso la autoridad del plantel informará a los padres de familia o tutores, sobre la importancia de presentar el acta de nacimiento o documento equivalente para la expedición del certificado de estudios correspondiente.



## MEDIA SUPERIOR Y SUPERIOR

El ingreso a las instituciones será de inmediato siempre y cuando exista disponibilidad de matrícula.

Deberás presentarte en la escuela de tu elección y seguir las indicaciones, criterios y requisitos que se establezcan en el reglamento de la institución:

- **Acta de nacimiento o documento equivalente.**
- **Se te ubicará de acuerdo con el documento que compruebe el último grado cursado.**

Cuando el ingreso al bachillerato sea por primera vez, el estudiante deberá sujetarse a los criterios y requisitos que se establezcan en las convocatorias para el ingreso a la educación media superior, que en su caso, emitan las autoridades o instituciones educativas.

- **Ante la presentación del acta de nacimiento o documento equivalente:**

La inscripción se realizará con el nombre del estudiante tal y como se indique en el documento presentado.

- **Ante la falta de documentos de identidad o académicos:**

No será impedimento para que el alumno pueda continuar con los estudios de bachillerato, en todo caso la autoridad del plantel podrá inscribir al alumno y solicitarle que exhiba, antes de concluir el bachillerato, los documentos que acrediten su identidad.

Podrá ubicarlo en el grado correspondiente a través del método pedagógico que determine la autoridad escolar del plantel educativo al que pretenda inscribirse.

En cualquiera de los casos deberás entregar la documentación que solicita el Sistema Educativo Nacional.





**Todas las niñas, niños y adolescentes deben ser aceptados de inmediato en la escuela y en el grado escolar que les corresponde en cualquier época del año.**

**Objetivo** | Asegurar que todas las niñas, niños y adolescentes ejerzan su derecho constitucional a recibir educación básica, en las escuelas oficiales y particulares con autorización, incluyendo la educación indígena, sin discriminación por los siguientes motivos: el origen étnico o nacional, el color de piel, la cultura, el sexo, el género, la edad, las discapacidades, la condición social, económica, de salud o jurídica, la religión, la apariencia física, las características genéticas, la situación migratoria, el embarazo, la lengua, las opiniones, las preferencias sexuales, la identidad o filiación política, el estado civil, la situación familiar, las responsabilidades familiares, el idioma, los antecedentes penales o cualquier otra característica propia de la condición humana, en un marco de respeto a los Derechos Humanos.

**Ingreso inmediato a la escuela** | El ingreso de las niñas, niños y adolescentes a las escuelas de educación preescolar, primaria y secundaria se realizará de manera inmediata, al grado que corresponda según el documento probatorio de los estudios efectuados por el educando. **Aun y cuando no cuente con documento de identidad o académico**, como lo indican las Normas de Control Escolar.\*

**Educandos sin documentos** | Para el ingreso de las niñas, niños y adolescentes que no presenten documentos de escolaridad, las autoridades de la escuela en coordinación con los padres, las madres de familia o tutores determinarán el método de ubicación para su ingreso al grado escolar que les corresponde y las medidas compensatorias que fueran necesarias para nivelar los conocimientos de los educandos.

**Educandos con documentos** | **Si cuentas con los siguientes documentos, presentar:**

Acta de Nacimiento o Documento Equivalente.\*\*

Constancia de la Clave Única de Registro de Población (CURP).

Documento escolar obtenido en el país de procedencia que respalde el último grado cursado.

Documento de Transferencia del Estudiante Migrante Binacional México-EUA, documento válido en ambos países y no requiere trámites adicionales de legalización.

Resolución de Revalidación de Estudios, en su caso.

La autoridad de la institución educativa pública o particular con autorización del nivel educativo correspondiente, debe inscribir a las niñas, niños y adolescentes de preescolar, primaria y secundaria, así como integrarlos de manera inmediata al grado correspondiente, **aun y cuando no cuenten con la documentación que respalde su identidad o escolaridad.**

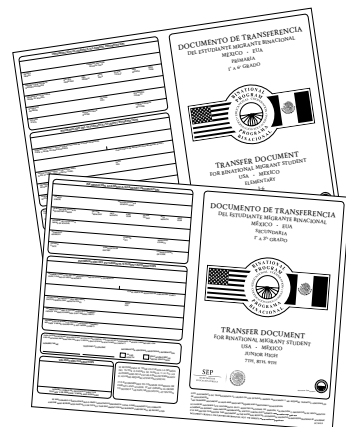

**El trámite de inscripción del acta de nacimiento no es requisito indispensable para autorizar el ingreso del aspirante a los servicios educativos. En ningún caso, la ausencia de los documentos obstaculizará el acceso a los servicios educativos.**

Las niñas, niños y adolescentes que no cuenten con los documentos académicos o de identidad, serán ubicados en el grado que les corresponda; de acuerdo a su edad, conocimientos y madurez, según la información proporcionada por los padres, las madres de familia o tutores.

Para cualquier duda, observación, planteamiento o recomendación, establecer contacto a través de la siguiente cuenta de correo electrónico: **ce@nube.sep.gob.mx**

También puedes acudir a las oficinas estatales que se mencionan en el Directorio de Control Escolar, el cual se encuentra en el portal de internet: **www.controlescolar.sep.gob.mx**, o bien, a la Dirección General de Acreditación, Incorporación y Revalidación, ubicada en Av. Universidad No. 1200, Col. Xoco, Ciudad de México, C.P. 03330.

\* Normas de Control Escolar relativas a la Inscripción, Reinscripción, Acreditación, Promoción, Regularización y Certificación en la Educación Básica.

\*\* Documento Equivalente al Acta de Nacimiento, Carta de Naturalización, Acta de Adopción, Acta de Reconocimiento, Pasaporte, Certificación Consular, Documento Migratorio, Cédula de Identificación Personal o Documento Nacional de Identidad.

# ¿Quién te orienta en caso de tener problemas para inscribir a tus hijos en las escuelas en México?

**Control Escolar te ayuda en la inscripción de tu hijo:**

- 1 Comunícate con el responsable del área de Control Escolar de tu entidad en México.
- 2 Solicita su intervención para la inscripción de tu hijo.

## COMUNÍCATE A LOS TELÉFONOS:

- **COORDINACIÓN SECTORIAL DE EDUCACIÓN PREESCOLAR**  
Teléfono: 3601-8400, 3601-7100 Ext. 48329
- **SECTORIAL DE EDUCACIÓN PRIMARIA**  
Teléfono: 3601-8400, 3601-7100 Ext. 19221 y 19268
- **COORDINACIÓN SECTORIAL DE EDUCACIÓN SECUNDARIA**  
Teléfono: 3601-8400, 3601-7100 Ext. 49316
- **COORDINACIÓN SECTORIAL DE EDUCACIÓN SECUNDARIA TÉCNICA**  
Teléfono: 3601-8400, 3601-7100 Ext. 13396
- **SUBDIRECCIÓN DE EDUCACIÓN BÁSICA PARA ADULTOS**  
Teléfono: 3601-8400, 3601-7100 Ext. 19167 y 19165



## Consulta en Internet:

- **Directorio de las Áreas de Control Escolar en México:**  
[www.controlescolar.sep.gob.mx/es/controlescolar/Directorio1](http://www.controlescolar.sep.gob.mx/es/controlescolar/Directorio1)
- **Página de Internet de Control Escolar:**  
[www.controlescolar.sep.gob.mx/](http://www.controlescolar.sep.gob.mx/)



Ver directorio  
en la página **42**

## Por los que se quedan

Si te encuentras en México y eres o tienes algún familiar migrante, puedes contar con una beca para continuar tus estudios de educación básica, media superior y superior, Fundación BBVA Bancomer te apoya para impulsar tu desarrollo académico y personal.

Conoce el Programa de becas de la Fundación en: <https://www.fundacionbbvabancomer.org/>

# Ante la falta de documento académico

## Educación Básica:

- El Director de la Escuela ubicará al alumno de acuerdo con el método que considere pertinente, entre los cuales destacan la Evaluación Diagnóstica para Preescolar, los Exámenes Globales de Grado para Educación Secundaria, entre otros.

## Educación Media Superior:

- El Área de Control Escolar orientará al estudiante para la presentación de una Evaluación Diagnóstica, la cual será determinada por la Subsecretaría de Educación Media Superior.

## Educación Superior:

- La institución educativa ubicará al estudiante en el nivel, grado o ciclo que manifieste deba cursar, debiendo implementar mecanismos internos de evaluación que le permitan determinar sus conocimientos.
- El estudiante deberá proporcionar los datos de la institución en la que se encontraba estudiando, así como de aquella en la que concluyó los estudios que le antecedieron a ésta, a fin de efectuar la validación correspondiente.

## ¿Qué debes hacer para obtener copia de tus certificados de estudios realizados en México, si vives en Estados Unidos?

Para recuperar tus antecedentes académicos y/o emitir duplicados de certificados de estudios de educación primaria y/o secundaria cursados en México, deberás:

- 1.** Llenar la solicitud para la verificación de antecedentes y duplicados de certificados.  
Consulta la página:  
[http://www.mexterior.sep.gob.mx/rsc/sol\\_aeem.pdf](http://www.mexterior.sep.gob.mx/rsc/sol_aeem.pdf) 
- 2.** Entregar en el Consulado más cercano la solicitud debidamente llenada.

Si necesitas más información marca al:

**1-866-572-98-36**

TELSEP: En la CDMX: **(55) 3601 7599**, o en el interior de la República: **(01 800) 288 6688**



### 3. REVALIDACIÓN DE ESTUDIOS EN MÉXICO

#### ¿Qué tipo de revalidación puedo realizar?

Sólo podrás validar estudios que tengan carácter oficial en el país en el que los hayas cursado. Tienes dos opciones:

1

#### Revalidación total:

Trámite mediante el cual se reconoce en el Sistema Educativo Nacional los estudios (amparados por Certificados de Nivel, Títulos, Diplomas o Grados) realizados en el extranjero. La revalidación total se hace por nivel completo, por ejemplo, el bachillerato o la maestría.

2

#### Revalidación parcial:

Es el trámite que permite continuar con estudios parciales realizados en el extranjero en una institución mexicana (amparados por certificados parciales).

Este tipo de revalidación puede ser por grado, ciclo o incluso por un conjunto de materias.

Por ejemplo, el segundo año del bachillerato o un semestre en alguna licenciatura.

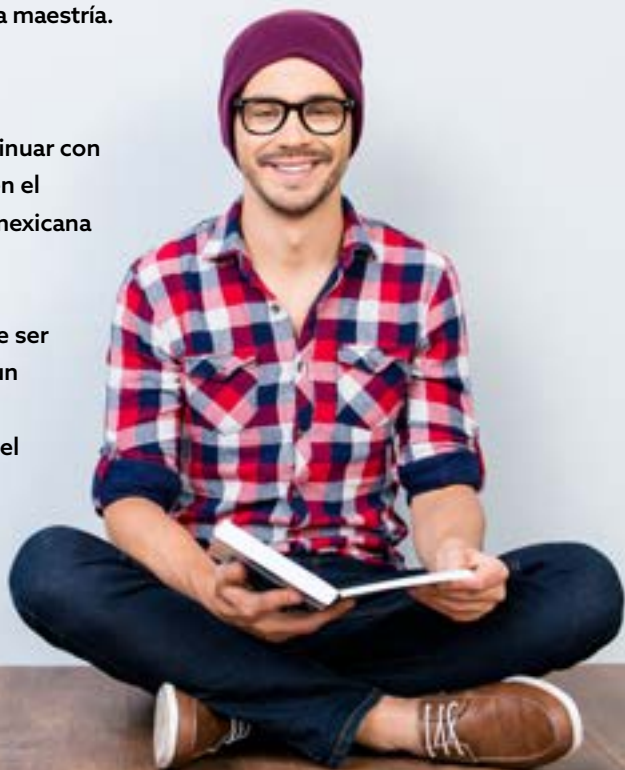



## ¿Cómo revalidar estudios de educación básica (primaria y secundaria)?

Si tus estudios están truncos:

- 1.** Acude a la escuela en la que deseas continuar con tus estudios.
- 2.** Deberás presentar algún documento que acredite tu identidad: acta de nacimiento, pasaporte o matrícula consular.
- 3.** Si tus últimos estudios se realizaron en una escuela de Estados Unidos, pide que te entreguen algún documento académico como: certificados, boletas de los estudios cursados, especialmente del último grado cursado, acompañados de una traducción libre; o bien, antes de tu regreso, puedes pedir en tu consulado más cercano el Documento de Transferencia del Estudiante Migrante Binacional México-EUA del último grado cursado.
- 4.** Se te ubicará en el grado escolar de acuerdo con las tablas de correspondencia de la autoridad educativa. Consúltala en [www.dgair.sep.gob.mx](http://www.dgair.sep.gob.mx). 

Si tus estudios están concluidos presenta la siguiente documentación:

- 1.** Solicitud de revalidación que te proporcione la autoridad educativa competente (consulta el directorio en [dgair.sep.gob.mx](http://dgair.sep.gob.mx)).
- 2.** Documento que acredite tu identidad: acta de nacimiento, pasaporte, matrícula consular.
- 3.** Documentos académicos que acrediten tu último grado de estudios concluido en el exterior, acompañados de una traducción libre.
- 4.** Comprobante de pago de derechos correspondiente al trámite que realizarás.

Las autoridades educativas competentes son las instancias gubernamentales con atribuciones para emitir revalidaciones dependiendo del nivel educativo y la entidad federativa en la que se continuarán los estudios, responderán tu solicitud en 15 días hábiles.



## ¿Cómo revalidar estudios de educación media superior (bachillerato)?

Para revalidar tus estudios de educación media superior, presenta la lo siguiente:

- 1.** Solicitud ante la institución educativa en la que deseas continuar estudiando.
- 2.** Documento que acredite tu identidad: acta de nacimiento, pasaporte, matrícula consular.
- 3.** Documentos académicos que acrediten tus estudios ya realizados, en especial tu último grado concluido en el extranjero, acompañados de una traducción libre.
- 4.** Se te colocará en el grado escolar de acuerdo con las tablas de correspondencia proporcionadas por la autoridad educativa, (consulta las tablas de correspondencia en [www.dgair.sep.gob.mx](http://www.dgair.sep.gob.mx)). 
- 5.** La autoridad educativa deberá de responder a tu solicitud en 15 días hábiles.

Si tus estudios están concluidos, debes presentar:

- 1.** Tu solicitud de revalidación ante la autoridad educativa competente, indicando el nivel educativo a revalidar y, de ser necesario, el área de conocimiento correspondiente (consultar el directorio de autoridad educativa competente en tu estado en [www.dgair.sep.gob.mx](http://www.dgair.sep.gob.mx)).
- 2.** Documento que acredite tu identidad: acta de nacimiento, pasaporte, matrícula consular.
- 3.** Documentos académicos que acrediten que concluíste el 12vo. grado en el extranjero o equivalente al bachillerato de acuerdo a las tablas de correspondencia, acompañados de una traducción libre.
- 4.** Comprobante de pago de derechos correspondiente al trámite que se realizará: formato cinco que se encuentra en [www.dgair.sep.gob.mx](http://www.dgair.sep.gob.mx) 

La autoridad educativa deberá de responder a tu solicitud en 15 días hábiles.



## ¿Cómo revalido mis estudios de educación superior (Licenciatura en adelante)?

La revalidación superior es exclusivamente para los niveles de Técnico Superior Universitario, Profesional Asociado, Licenciatura, Especialidad, Maestría o Doctorado y se puede realizar de forma parcial o total.

Si tus estudios están truncos deberás presentar:

- 1.** Solicitud de revalidación ante la institución educativa en la que quieres continuar tus estudios.
- 2.** Documento que acredite tu identidad: acta de nacimiento, pasaporte, matrícula consular.
- 3.** Documentos académicos que acrediten tus estudios como: certificado parcial de estudios, certificado oficial de asignaturas hábiles con calificaciones y créditos.

La autoridad educativa responderá tu solicitud en un plazo aproximado de 15 días hábiles.

Si tus estudios están concluidos deberás presentar:

- 1.** Solicitud de revalidación ante la autoridad educativa competente (consulta el directorio de la autoridad educativa competente en tu estado en [www.dgair.sep.gob.mx](http://www.dgair.sep.gob.mx))
- 2.** Documento que acredite tu identidad: acta de nacimiento, pasaporte, matrícula consular.
- 3.** Documentos académicos que acrediten tus estudios realizados como Certificado Total o Título, Diploma o grado académico oficial entre otro, acompañados de una traducción libre.
- 4.** Comprobante del pago de derechos correspondiente al trámite que realizarás a través del formato cinco que se encuentra en [www.dgair.sep.gob.mx](http://www.dgair.sep.gob.mx)

La autoridad educativa deberá darle respuesta a tu solicitud en un plazo de 15 días hábiles.

**IMPORTANTE:** La Revalidación de Estudios del Tipo Superior tiene costo, verifícalo en la página de internet.







## Dirección General de Profesiones

### ¿Qué debo hacer para registrar en México los estudios que hice en el exterior?

#### Dirección General de Profesiones (DGP)

La Dirección General de Profesiones (DGP) te brinda asistencia si concluíste tu educación en los niveles: técnico, técnico superior universitario, licenciatura, maestría, doctorado y especialidades, ya sea para mexicanas y mexicanos con estudios en el extranjero o extranjeros con estudios en México, ofreciéndote los siguientes servicios:

- Registrar tu título profesional en México, así como grados académicos cursados en el extranjero.
- Expedir tu cédula profesional, en el entendido que requerirán la revalidación de los estudios que cursaste en el extranjero.

Para mayor información, consulta el siguiente link:  
[http://www.sep.gob.mx/es/sep1/sep1\\_Direccion\\_General\\_de\\_Profesiones\\_](http://www.sep.gob.mx/es/sep1/sep1_Direccion_General_de_Profesiones_)

También, puedes solicitar información en el correo:  
[estudiantesmexicanosenretorno@nube.sep.gob.mx](mailto:estudiantesmexicanosenretorno@nube.sep.gob.mx) 



# ¿Cuándo puedo tramitar mi cédula electrónica?

## FASE 1

Los estudiantes que obtuvieron su título profesional del TecNM (desde 2008) y del IPN (desde 2015) ya pueden solicitar su cédula electrónica.



TECNOLÓGICO  
NACIONAL DE MÉXICO



## FASE 2

De **abril a octubre** se irán incorporando las instituciones educativas de educación superior que emitan sus títulos profesionales en formato electrónico y lo envíen a la Dirección General de Profesiones de la SEP.



## FASE 3

A partir del **1º de octubre** la prestación del servicio de emisión de la cédula profesional será 100% en línea.



¿Dudas?

Comunícate al 5174 8160 y al 01800 839 1974

## 4. VENTANILLAS DE ORIENTACIÓN EDUCATIVA (VOE)



## SERVICIOS

Informan sobre:



- Acceso a la educación en México para estudiantes que regresan de EUA.
- Servicios educativos locales en EUA.

Difunden:



La oferta educativa de México para las personas mexicanas en EUA.

Desarrollan:



Cursos para padres migrantes.

Para más información ingresa al siguiente enlace:  
[www.gob.mx/ime/acciones-y-programas/ventanillas-de-orientacion-educativa](http://www.gob.mx/ime/acciones-y-programas/ventanillas-de-orientacion-educativa)

Consulta el directorio  
en la página 41



## VOE Virtual

En la Ventanilla Virtual de Orientación Educativa que opera en la Sección Consular de México en Washington DC, encontrarás información sobre los siguientes servicios:

- Servicios educativos que ofrece el Distrito de Columbia y los estados de Maryland, Virginia y Virginia Occidental.
- Servicios educativos que promueve el Gobierno de México para la comunidad mexicana residente en Estados Unidos.
- Información para quienes deseen continuar su formación académica en México.
- Catálogo de Libros de Texto Gratuitos.
- Orientación sobre la capacitación para el trabajo mediante el desarrollo de competencias enfocado a jóvenes de 15 a 29 años de edad, para que puedan continuar sus trayectorias educativa y/o laboral.
- Diversas becas que el gobierno mexicano y estadounidense promueven para beneficiar la educación del migrante.
- Plataforma digital donde puedes aprender español mediante aplicaciones, videos y diversas herramientas gratis.

<http://ventanillaeducativa.org/> 

# MEXTERIOR

[www.mexterior.sep.gob.mx/index.php](http://www.mexterior.sep.gob.mx/index.php)

**Plataforma de la Secretaría de Educación Pública (SEP) que te brinda la siguiente información:**

**1** Oferta educativa en México para las personas mexicanas que retornan al país.



**2** Requisitos para ser beneficiario(a) de una beca en México.



**3** Información sobre revalidación de estudios y trámites de incorporación al Sistema Educativo Nacional.



**4** Directorio con las Secretarías de Educación Estatales para consultar información sobre todos los niveles educativos en México (preescolar, primaria y secundaria, bachillerato y educación superior).



**5** Convocatorias de los programas de la Dirección General de Relaciones Internacionales:  
Programa Binacional de Educación Migrante (PROBEM)  
Programa de Maestros Visitantes.



Línea telefónica MEXTERIOR  
**1-866-572-98-36**





## Preguntas frecuentes

Si tienes alguna de las siguientes dudas puedes ingresar al apartado de “Preguntas Frecuentes” de la plataforma MEXTERIOR, visítala en <http://www.mexterior.sep.gob.mx/>

- Si llevo mis boletas o documentos que obtuve en el extranjero, ¿aún me harán examen de colocación?

No, las autoridades escolares ubicarán a los estudiantes con base en la documentación académica que presentan al momento de solicitar su ingreso a la institución educativa en la que pretendan continuar sus estudios.

- ¿En qué servicios educativos ya no se requiere el acta de nacimiento apostillada para la niñez?

En todos los servicios de Educación Básica, que comprende preescolar, primaria y secundaria, así como en los servicios de bachillerato. Ya no es necesario presentar los documentos apostillados.

- ¿Cuáles son los trámites para los que ya no se requiere acta de nacimiento apostillada?

Para el ingreso de los estudiantes a las instituciones educativas de Educación Básica y Media Superior, así como para el trámite de Revalidación de Estudios.

- Si mi hijo no cuenta con documento de identidad, ¿aceptarán a mi hijo en las escuelas de la República Mexicana?

El ingreso de las niñas y los niños a las escuelas de educación preescolar, primaria y secundaria se realizará de manera inmediata al grado que corresponda, según el documento probatorio de los estudios efectuados por el educando, aun y cuando no cuente con documento de identidad o académico, como lo indican las Normas de Control Escolar.

**OJO:** Una vez que tu hijo ha ingresado a una escuela en la República Mexicana, deberás entregar posteriormente algún documento que demuestre su identidad, puede ser acta de nacimiento, pasaporte o matricula consular.



## 5. PLATAFORMAS DE EDUCACIÓN EN LÍNEA

### Televisión Educativa

EDUSAT

**Diseña, produce y distribuye contenidos educativos de calidad.**

Incorpora materiales audiovisuales mediante las Tecnologías de la Información y Comunicación (TIC).

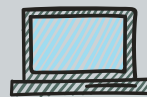

Ingresa al siguiente enlace:

[www.televisioneducativa.gob.mx](http://www.televisioneducativa.gob.mx)

y accede a:

- Ingenio TV (Potencia tu mente)
- Telesecundaria (11 EDUSAT).
- Telebachillerato (17 EDUSAT).
- Capacita TV.
- Especiales (26 EDUSAT).

**Fortalece tus estudios en:**

- Educación Básica.
- Educación Media Superior.





Es una plataforma educativa que cuenta con más de 400 instructores y te ofrece sus cursos en línea impartidos por diferentes Instituciones Educativas y Financieras. Cuenta con un total de 57 aliados, como:

- a.** Tecnológico de Monterrey
- b.** Tecnológico Nacional de México
- c.** Secretaría de Hacienda y Crédito Público
- d.** Centro de Investigación y Estudios Avanzados
- e.** BANSEFI

MéxicoX ha entregado más de trescientas mil constancias de participación, para los cuatro niveles educativos hacia los que va dirigido:

- 1.** Bachillerato
- 2.** Técnico Superior
- 3.** Licenciatura
- 4.** Maestría

Para obtener más información acerca de los diversos cursos que MéxicoX tiene para ti, ingresa desde una computadora a la siguiente dirección:

<http://www.mexicox.gob.mx/> 



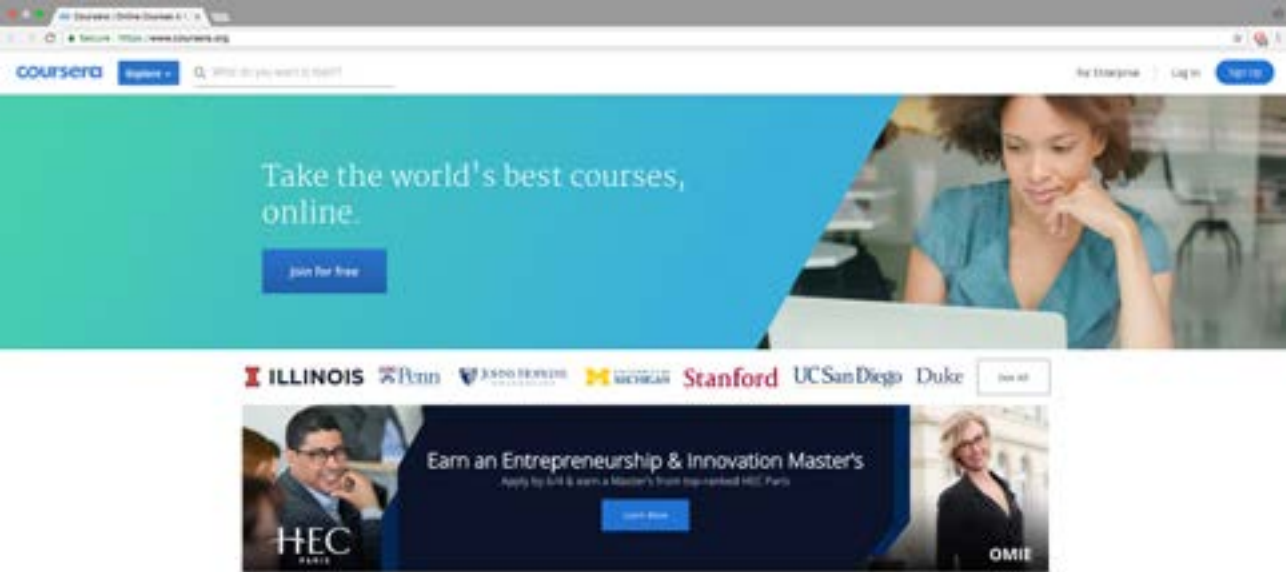

## COURSERA

Coursera es una plataforma educativa en línea, donde podrás tomar cursos en español de algunas de las universidades más reconocidas a nivel mundial de manera gratuita. Cuenta con 163 instituciones de 28 países que te ofrecen 2,732 cursos.

Podrás encontrar temas especializados en diversas materias, impartidos por expertos: arte, comunicación, filosofía, economía, psicología, matemáticas, física, derecho, medicina, ciencias biológicas, computación.

Al término de cada curso,  
¡tu formación será acreditada con un certificado!

**Regístrate, ¿qué esperas?**

<https://www.coursera.org/> 

## Acceso Latino

**Acceso Latino** es una plataforma desarrollada por **Fundación Slim**.

A través de su página electrónica ofrece información a personas migrantes como:

- Ayuda legal gratuita con abogados pro-bono.
- Orientación psicológica a través de una línea telefónica y mensajes de **WhatsApp**.
- Información de cómo obtener préstamos para pagar el proceso de ciudadanía.

Además, cuenta con el apartado **“Orgullo Latino”** en el cuál podrás compartir tu historia de éxito que permitirá inspirar a más migrantes para lograr sus metas. Ingresa a <https://accesolatino.org/> 



## 6. ACCIONES DE EDUCACIÓN BINACIONAL

### ¿Qué es el Programa de Maestros Visitantes/SEP?

Es un proyecto que tiene como propósito reducir la constante demanda de maestros bilingües que requieren los distritos escolares que atienden a niños de origen mexicano residentes en Estados Unidos y no dominan el inglés. Se hace mediante la contratación de maestros por un año o más en diferentes distritos escolares de EUA. Cada año la SEP emite una convocatoria a fin de que maestros mexicanos sean contratados y laboren por ciclos escolares en diferentes distritos de los estados de California, Minnesota, Nebraska, Nuevo México, Oregón y Utah.



Si te interesa formar parte de este programa ingresa a:

<http://www.mexterior.sep.gob.mx/> 

### ¿Qué es el Programa de Intercambio de Maestros/SEP?

Este programa se origina como un mecanismo de cooperación binacional para asegurar la continuidad de la educación de las niñas y niños migrantes que cursaban una temporada del año escolar en México y otra en Estados Unidos, así como de aquellos que son repatriados o que permanecen en EUA. Responde a la necesidad de dar atención y oportunidades de educación sin interrupciones a las niñas y niños migrantes. Los profesores mexicanos viajan a Estados Unidos, en verano, por un periodo de tres a ocho semanas. Colaboran principalmente como maestros asistentes en los salones de clase donde se concentran niñas y niños que solo hablan español.

Sus propósitos son:

- Contribuir al fortalecimiento del conocimiento de la historia, la lengua, la cultura, los valores y las tradiciones nacionales en los alumnos de origen mexicano que radican en Estados Unidos, así como reafirmar su identidad nacional y mejorar la educación que reciben.
- Propiciar una comunicación permanente entre los profesores de la Unión Americana y los profesores mexicanos con objeto de compartir experiencias.
- Facilitar una experiencia formativa en los maestros mexicanos que permitan establecer programas de colaboración educativa que beneficien y enriquezcan el rendimiento de los escolares mexicanos en ambos países.



Para consultar la convocatoria ingresa a la página de Mexterior:

[http://www.mexterior.sep.gob.mx/2\\_cpimmeeu\\_ini.html](http://www.mexterior.sep.gob.mx/2_cpimmeeu_ini.html) 



## **Foros de educación bilingüe**

### **CABE (California Association for Bilingual Education)**

#### **¿Resides en California? ¿Te interesa conocer las opciones de educación bilingüe que tiene la Asociación de Educación Bilingüe de California (CABE)?**

CABE cuenta con miembros distribuidos en capítulos por todo el estado de California. Mediante su colaboración con el IME, amplían la oferta de educación bilingüe, para niños y adultos migrantes de origen mexicano en Estados Unidos. Además, CABE organiza reuniones anuales y estatales, para promover los programas de enseñanza bilingüe o multilingüe entre los maestros, administradores, directivos y padres de familia de la comunidad de California, así como la oferta educativa que tienen las instituciones del gobierno de México.

#### **CABE permite:**

- 1.** Incentivar la alfabetización.
- 2.** Aprendizaje del idioma español.
- 3.** Equidad educativa.
- 4.** Creación de iniciativas y servicios dirigidos a maestros, administradores y padres.
- 5.** Creación de grupos bilingües.

Para conocer los servicios que ofrece CABE ingresa a:

**Página web:** <http://www.gocabe.org/>

#### **Contacto**

Enrique González  
Strategic Partnerships Consultant  
California Association for Bilingual Education  
[enrique@gocabe.org](mailto:enrique@gocabe.org)



## **Otros foros de interés para ti son:**

NABE (National Association for Bilingual Education) es una de las principales organizaciones de educación bilingüe, de carácter nacional en los Estados Unidos. <http://www.nabe.org/>

TABE (Texas Association for Bilingual Education) es el principal foro de educación bilingüe en Texas. <https://www.tabe.org/>



# 7. ¿QUÉ OPCIONES TENGO PARA OBTENER AYUDA FINANCIERA?

## Ayuda Federal para Estudiantes (FAFSA)

La oficina de Ayuda Federal para Estudiantes, que forma parte del Departamento de Educación de los EUA, es la mayor proveedora de ayuda económica para estudiantes de todo el país, más de 1,300 empleados contribuyen a que la educación universitaria sea posible para todas las mentes dedicadas mediante la concesión de más de \$120 mil millones en becas federales, préstamos y fondos para programas de estudio y trabajo cada año a más de 13 millones de estudiantes que pagan por asistir a una universidad o a un instituto profesional.

### ¿Cómo completar una FAFSA como estudiante indocumentado?

- La FAFSA no requiere la condición de ciudadanía de los padres del solicitante, pero solicita sus *Social Security Number*. Los solicitantes deben escribir “000-00-0000” como SSN de cualquier padre o tutor legal que sea indocumentado.
- Los solicitantes se encontrarán con la siguiente pregunta: “¿Es usted un ciudadano de EUA?” Los estudiantes indocumentados deben marcar la casilla “No, no soy ciudadano ni extranjero con derecho”.
- El formulario también incluye preguntas sobre el “estado legal de residencia” para el solicitante y sus padres. La respuesta correcta variará, ya que cada estado de los EUA tiene requisitos diferentes para la residencia legal estatal. Los solicitantes deben consultar al orientador vocacional de su escuela secundaria antes de completar esta sección.
- El formulario en línea FAFSA cuenta con una herramienta de recuperación de datos del IRS que permite a los solicitantes presentar su información fiscal y la de sus padres. Si el solicitante o sus padres no presentaron una declaración de impuestos durante el año anterior, entonces la información tributaria se puede introducir de manera manual.



## Ayuda Federal para Estudiantes del estado de Texas (TAFSA)

Si no es elegible para solicitar ayuda financiera federal, entonces es posible que pueda recibir ayuda del estado. Solicita asistencia financiera estatal completando la Solicitud de Ayuda Financiera Estatal de Texas.

La solicitud de económica estatal de Texas (TASFA) ayuda determinar la elegibilidad para ayuda financiera estatal administrada por instituciones de educación superior. Estudiantes que están clasificados como residentes de Texas y no califican para ayuda estudiantil federal utilizando la Solicitud Gratuita de Ayuda Federal para Estudiantes (FAFSA) se anima completar el TASFA.

Para confirmar los requisitos de elegibilidad de ayuda financiera federal, visita:

**[www.fafsa.ed.gov](http://www.fafsa.ed.gov)**

o visite la oficina de asistencia económica de a la institución a dónde vas asistir el año escolar 2018-19



## 8. CERTIFICACIÓN DE CONOCIMIENTOS

### **¿Quieres obtener un certificado de conocimientos avalado por la SEP en diferentes sectores productivos?**

El Consejo Nacional de Normalización y Certificación de Competencias Laborales (CONOCER) reconoce y certifica los conocimientos, destrezas y las habilidades de los migrantes en retorno otorgándoles un certificado con validez oficial de la Secretaría de Educación Pública (SEP). El mismo es reconocido por los sectores productivos que abarcan prácticamente todas las ramas de la economía (sector agropecuario, turismo, comercio, manufactura, entre otros).

**1.** Si regresas a México puedes obtener este certificado de competencias laborales acudiendo a una institución mexicana de la RED de Prestadores de Servicio CONOCER: CONALEP (Consejo Nacional de Educación Profesional Técnica), CECyTE (Colegio de Estudios Científicos y Tecnológicos), Centros de Formación para el Trabajo y algunas Universidades Politécnicas y Tecnológicas, entre otras.

Consulta el catálogo en este link: [www.conocer.gob.mx](http://www.conocer.gob.mx) y selecciona el ámbito donde deseas certificarte.

**2.** Solicita un diagnóstico y posteriormente presenta una evaluación de aproximadamente tres horas, en el caso de ser competente, podrás recibir tu certificado o bien una capacitación para evaluaciones futuras.



La expedición de dicho certificado tiene un costo.

Para más información: [contacto@conocer.gob.mx](mailto:contacto@conocer.gob.mx) 

## Promoción y certificación del idioma español

¿Sabías que en las representaciones de México en Estados Unidos y Canadá te pueden orientar para certificar tu nivel del idioma español a través de SIELE?

Servicio Internacional de Evaluación de la Lengua Española (SIELE) certifica el grado de dominio del español a través de un examen. El examen del SIELE tiene un costo de \$175 dólares. El precio se puede consultar en la página [www.siele.org](http://www.siele.org) y se debe seleccionar un centro acreditado en Estados Unidos.

**Es importante saber que este examen no está diseñado para niños y que va enfocado a la comunidad Dreamer, mexicanos de segunda o tercera generación, así como para personas cuya lengua materna no sea el español.**

Pregunta en tu Consulado por los Centros Autorizados del Examen SIELE o consulta la página de SIELE: <https://siele.org/>





# 9. ¿QUÉ HACE UN CONSULADO POR TI?

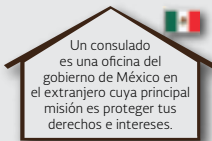

## Asuntos Comunitarios

El Instituto de los Mexicanos en el Exterior implementa programas sobre temas de:



Educación



Cultura



Salud



Desarrollo económico



Formación de liderazgos



Empoderamiento comunitario

## Protección Consular

El área encargada de velar por tus derechos e integridad cuando te encuentras fuera del país. Sin importar tu situación migratoria aquí siempre encontrarás el apoyo que necesitas. Te orientamos en materia:



Migratoria



Derechos Humanos



Penal



Administrativa



Laboral



Familiar

## Servicios Consulares

### Documentación



- Pasaporte.
- Matrícula consular.
- Credencial para votar.
- Cartilla militar.

### Registro Civil



- Registro de nacimiento.
- Contraer matrimonio entre personas mexicanas.
- Copias certificadas de actas de nacimiento.
- Actas de defunción.

### Notaría



- Poderes notariales.
- Testamentos.

SRE

SECRETARÍA DE RELACIONES EXTERIORES



Descarga la app  
MICONSULMEX

CIAM

Para más información llámanos sin costo al  
1 855 4636 395

Y también puedes llamar al Centro de Información y Asistencia para Mexicanos. CIAM

## Center for Information and Assistance for Mexicans (CIAM)

All the information you need is just one call away, 24 hours a day!



### What's the CIAM?

CIAM is a call center that brings you comprehensive counseling on subjects such as:

- Consular services
- Current immigration policy
- Prevention and consular protection

### What does CIAM do for you?

- Assists you in locating family and friends.
- Advises you on both legal and immigration matters.
- Informs you about current immigration policy.
- Counsels you if you've been the victim of abuse or fraud.

SRE

SECRETARÍA DE RELACIONES EXTERIORES



CIAM

Centro de Información y Asistencia a Mexicanos

For more information call toll free  
1 855 4636 395

Call from Mexico:  
001 5206 237 874

Download the app MICONSULMEX



# ¡El CIAM opera las 24 horas!



El CIAM brinda una respuesta humana, profesional y oportuna a las necesidades de las personas mexicanas en Estados Unidos, orientando integralmente en materia de **servicios consulares**, **actualidad migratoria**, **prevención y protección consular**.

La información que necesitas a una llamada de distancia las **24 horas del día**.

SRE  
SECRETARÍA DE  
RELACIONES EXTERIORES



CIAM  
Centro de Información y  
Asistencia a Mexicanos

Para más información llama sin costo al  
**1 855 4636 395**

De México llama de larga distancia al:  
**001 5206 237 874**  
Descarga la app **MICONSUMEX**



Recuerda, acércate al Consulado más cercano.  
Te podrán orientar y ayudar para no dejar trancos tus estudios.

**“ELIGE, APRENDE Y SUPÉRATE”**

# IME: ACCIONES PARA FORTALECER EL BIENESTAR DE LAS PERSONAS MEXICANAS EN EL EXTRANJERO

## INSTITUTO DE LOS MEXICANOS EN EL EXTERIOR

PROTECCIÓN  
AL PATRIMONIO



SALUD



EDUCACIÓN



CULTURA



VINCULACIÓN  
Y DIFUSIÓN



COOPERACIÓN  
INTERNACIONAL



RED GLOBAL MX



IME GLOBAL



RECONOCIMIENTOS



[gob.mx/ime](http://gob.mx/ime)



IMESREmx



IME\_SRE

BOLETÍN LAZOS  
COMUNITARIOS  
SÍNTESIS INFORMATIVA

# DIRECTORIO DE CONSULADO DE MÉXICO EN EUA Y CANADÁ

ALBUQUERQUE	(505) 247-2147	MILWAUKEE	(414)944-7586
ATLANTA	(404)262-4460	MONTREAL	(514) 288-2502
AUSTIN	(512) 478-2866	NOGALES	(520) 287-2521
BOISE	(208 ) 343-6228	NUEVA ORLEANS	(504) 528-3722
BOSTON	(617) 426-4181	NUEVA YORK	(212) 217-6481
BROWNSVILLE	(956) 542-4431	OMAHA	(402) 595-1841
CALEXICO	(760) 357-3863	ORLANDO	(407) 422-0514
CALGARY	(403) 264 4819	OXNARD	(805) 984-8738
CHICAGO	(312) 738-2383	PHOENIX	(602) 242-7398
DALLAS	(214) 932-86-70	PORTLAND	(503) 274-1442
DEL RÍO	(830) 775-2352	PRESIDIO	(915) 229-2788
DENVER	(303) 331-1110/12	RALEIGH	(919) 7548310
DETROIT	(313) 964-4515	SACRAMENTO	(916) 329 3500
DOUGLAS	(520) 364-3107	SAINT PAUL	(651) 771-5494
EAGLE PASS	(830) 773-9255	SALT LAKE CITY	(801) 521-8502
EL PASO	(915) 533 3644	SAN ANTONIO	(210) 227-9145/9146
FILADELFIA	(215) 922-4262 ext. 410	SAN BERNARDINO	(909) 889-9836
FRESNO	(559) 233-3065	SAN DIEGO	(619) 231-8414
HOUSTON	(713) 271-6800	SAN FRANCISCO	(415) 354-1700
INDIANÁPOLIS	(317) 761-7600	SAN JOSÉ	(408) 294-3414/15
KANSAS CITY	(816) 556-0800/01	SANTA ANA	(714) 835-3069
LAREDO	(956) 723-0990	SEATTLE	(206) 448-8971
LAS VEGAS	(702) 477-27-00	TORONTO	(416) 368-2875
LEAMINGTON	(519) 325-1460	TUCSON	(520) 882-5595
LITTLE ROCK	(501) 372-6933	VANCOUVER	(604) 684-1859
LOS ÁNGELES	(213) 351-6800	YUMA	(928) 343-0066
MC ALLEN	(956) 686-0243	WASHINGTON SC	(202) 736-1046
MIAMI	(786) 268-4900		

## CONSULADOS DE MÉXICO EN EL RESTO DE MUNDO

SAN JUAN 1787764-8923

# DIRECTORIO OPERADORES VENTANILLAS DE ORIENTACIÓN EDUCATIVA VOE

## CONSULADO

ATLANTA  
BOISE  
CHICAGO  
DALLAS  
DENVER  
EL PASO  
FRESNO  
HOUSTON  
LAREDO  
LAS VEGAS  
LOS ÁNGELES  
NUEVA YORK  
OXNARD  
OMAHA  
SACRAMENTO  
SANTA ANA  
SALT LAKE CITY  
SAN DIEGO  
SAN ANTONIO  
SAN BERNARDINO  
SAN FRANCISCO  
SAN JOSE  
RELEIGH  
TUCSON  
WASHINGTON

## OPERADOR

DIANA VELA  
JONATHAN RODRÍGUEZ  
REBECA AGUILAR  
BRENDA BARAJAS  
SANDRA REZA  
LAURA JAURRIETA  
PEDRO LÓPEZ  
ELIZABETH SANTAMARÍA  
ALYSSA GARCÍA  
CARLOS J EZETA  
CLAUDIA MATUS  
MARÍA XIQUE  
ILDA PULIDO  
CRYSTAL CÁRDENAS  
DESIREÉ BARAHONA  
BASTI LÓPEZ  
REBECCA MEDINA  
EDUARDO CORONA  
KARINA CASTRO  
ÁNGEL RODRÍGUEZ  
CÉSAR ZULAICA  
CAROLINA GAVILANES  
MARCELA TORRES CERVANTES  
GUADALUPE SERRANO  
ALEJANDRA JUAN

## CORREO

diana.vela@hopestrong.org  
comunidadesboi@sre.gob.mx  
sraguilar@sre.gob.mx  
Brenda.Barajas@unt.edu  
sandra\_reza-quintana@dpsk12.org  
ljaurri1@epcc.edu  
plopez@education-leadership.org  
elizabeth.santamaria@mxgn.org  
aly@dusty.tamtu.edu  
cezeta@csnv.org  
vedulan@sre.gob.mx  
Maria.Xiqueramirez@lehman.cuny.edu  
ventanilla.educacion@consulmexoxnard.com  
crcardenas@bellevue.edu  
desireeb@lafcc.org  
Lopez\_Basti@sac.edu  
a.medina@cduf.org  
eduardo@realitychangers.org  
kcastro@saedpartnership.org  
arodriguez@sbccd.edu  
czulaica@sre.gob.mx  
voesanjose@gmail.com  
matorres@ncsu.edu  
educaciontuc@sre.gob.mx  
consulwas@sre.gob.mx

# DIRECTORIO DE CONTROL ESCOLAR EN LAS ENTIDADES FEDERATIVAS DE MÉXICO

Estado	Nombre	Correo	Teléfono
Aguascalientes	Mtro. Gerardo López Velarde Valencia	gerardo.lopezvelarde@iea.edu.mx	01 449 910-56-00 EXT. 4202
Baja California	Lic. Raymundo Delgado Delgado	rdelgado@adm.edubc.mx	01 686 551-85-18 / 551-85-00 EXTS. 8643/ 9119
	Lic. José Manuel Montaña Godínez	jmmontano@adm.edubc.mx	01 686 551-85-49/ 551-85-00 EXTS. 8401
	Lic. Julio Betancourt Barco	julioBetancourt@adm.edubc.mx	01 686 551-85-00 EXTS. 8403
Baja California Sur	Lic. Claudia Fabiola Nava Añorve	certificacion@sepbcs.gob.mx certificacionbcs@hotmail.com	01 612 123-80-10
Campeche	Lic. Juan Carlos Castillo Casas	regycertificacion@gmail.com	01 981 813-06-35 AL 40 EXT. 41194
Chiapas	Lic. Haydee Penagos Gallegos	depto.certificacion@gmail.com registro.chiapas@gmail.com depto.regycer@gmail.com	01 961 614-47-78 EXTS. 60053 / 60054 / 60055
	Lic. Marco Antonio Cal Y Mayor Castillejos	mar_cal_y@hotmail.com	01 961 618-83-00 EXT. 40204
Chihuahua	Lic. Elvira Hernández Muñoz	elvira.hernandez@chihuahua.gob.mx	01 614 429-33-00 EXT. 24780/ 24800
	Ing. Delma Dominguez Pizarro	ddomingp@hotmail.com	01 614 429-33-00 EXT. 24790/ 24801
Coahuila	Profr. Guillermo Ortiz Vázquez	guillermo.ortiz@docentecoahuila.gob.mx	01 844 411-88-20 / 411-88-00 EXT. 3162/3322
	Lic. María De Lourdes Arevalo Mendoza	lulu_arevalo@hotmail.com mariadelourdes.arevalo@docentecoahuila.gob.mx	01 844 411-88-93 / 411-88-00 EXT. 3108
	C. Susana Hernández Maldonado	tramiteforaneo@docentecoahuila.gob.mx	01 844 411-88-00 EXT. 3735 / 3162
Colima	Lic. Benjamín Sotomayor Campos	benjamin.sotomayor@secolima.gob.mx	01 312 316-15-00 EXT. 1660
Ciudad de México	Lic. Leticia Díaz Barriga Pérez	leticia.diazb@sepdf.gob.mx	LADA 01 55 36-01-84-00 / 36-01-71-00
	Lic. Héctor Adan Ruiz Perez Gallardo	hruiz@sepdf.gob.mx	01 55 36-01-84-00 / 36-01-71-00 EXT. 21497
	C. Alejandra Aburto Morales	aaburtom@sepdf.gob.mx	01 55 36-01-84-00 / 36-01-71-00 EXT. 48329
	Lic. Edgar Israel Gutierrez Ramírez	edgar.gutierrez@sepdf.gob.mx	01 55 36-01-84-00 / 36-01-71-00 EXT. 19221 / 19268

Ciudad de México	Lic. Amalia María Santillán González	amalia.santillang@sep.pdf.gob.mx	01 55 36-01-84-00 /36-01-71-00 EXT. 49316
	Lic. María Teresa Galeno Mendoza	teresa.galenom@sep.pdf.gob.mx	01 55 36-01-84-00 /36-01-71-00 EXT. 13396
	Mtra. Guadalupe Franchini Barrios	gfranchini@sep.pdf.gob.mx	01 55 36-01-84-00 /36-01-71-00 EXT. 46557
	Lic. Elizabeth Bravo Chávez	ebravo@inba.gob.mx sgeia.becas@inba.gob.mx	01 55 10-00-46-22 EXT. 3074 y 3075
	Lic. Norma Amerena Casao	norma.amerenac@sep.pdf.gob.mx	01 55 36-01-84-00 /36-01-71-00 EXT. 19167 /19165
	Lic. Anabel Rivera Fabila	anabel.rivera@sep.pdf.gob.mx	01 55 36-01-84-00 /36-01-71-00 EXT. 44233 /44234
	Lic. Cesar Adrian Alba Bernal	calba@inea.gob.mx	01 55 52-41-27-00 /52-41-28-00 EXT. 22810
	Profr. Salvador Hernández Velasco	salvadorh@inea.gob.mx	01 55 52-41-27-00 /52-41-28-00 EXT. 22534
	Dr. Ubaldo De La Cruz Velazquez	udelacruz@sep.pdf.gob.mx	01 55 36-01-84-00 /36-01-71-00 EXT. 44513
Durango	Mgti. Jorge Valdez Guerrero	acreditación.educacion@durango.gob.mx	01 618 137-62-00 /137-60-12
Estado de México	C. Felipe Pardiñas Molina	depconesc@edomex.gob.mx subconesc@gmail.com	01 722 215-29-83
	Lic. Benhur David Callejas Martínez	control escolar@seiem.gob.mx	01 722 279-77-23 /279-77-00 EXT. 7545
Guanajuato	Lic. Jaime Armado Ávila Bideau	ja_avila@seg.guanajuato.gob.mx	01 473 102-02-00 EXT. 7015
	Profr. Juan Ángel Rodríguez Lozano	ja_rodríguez@seg.guanajuato.gob.mx	01 473 102-02-00 EXT. 7061
Guerrero	Lic. Margarita Cecilia Sánchez Castro	dirgral.control y fomento@seg.gob.mx dir.control escolar@seg.gob.mx	01 747 471-83-00 EXT. 8436
	Lic. Flavia Nava Salinas	registro.certificacion@seg.gob.mx fnava_salinas@hotmail.com	01 747 471-83-00 EXT. 8103 /8429 /8430
Hidalgo	L.s.c. Carmen Guadalupe De Lucio Camargo	registro_certificacion@seph.gob.mx carmen.lucio@seph.gob.mx	01 771 717-35-12 /717-25-10 EXT 3512 /3918
	Lic. Mauricio Silva Meneses	control escolar.certificacion@seph.gob.mx	01 771 717-35-12 /717-25-10 EXT 3512 /3918
Jalisco	Lic. Lorena Josefina Rodríguez Castro	josefina.rodriguez@jalisco.gob.mx	01 33 36-78-75-20 EXT. 57524 /57525
	Lic. Anabel Cristina Ballesteros Manzo	anabel.ballesteros@jalisco.gob.mx	01 33 38-19-59-66 /30-30-59-50 EXT. 55961
Michoacán	Mtra. Adriana Margarita Guzmán Pérez	direccionincorpora@gmail.com	01 443 312-74-51
	Profr. Rogelio Romo Fajardo	registrocertifica@gmail.com	01 443 299-63-67
Morelos	L.a. Diana Trujillo Vargas	diana.trujillov@iebem.edu.mx	01 777 102-01-12 /317-16-88 /317-16-43 EXT. 178



Nayarit	Ing. Moises Campos Olalde	moises.campos@sepen.gob.mx	01 311 210-39-08 /213-58-31 EXT. 114
	Lic. Iris Marisol Carrillo Silva	marisol.2882@hotmail.com controlcesctnay@yahoo.com.mx	01 311 210-39-08 /213-58-31 EXT. 116
	Ing. Saúl Eduardo Hernández Ayón	saul.hernandez@sepen.gob.mx	01 311 211-91-35 /211-91-24 /211-95-25 EXT. 460
Nuevo León	Profra. María Nelva Gutierrez Villarreal	nelvaguvi@live.com.mx	01 81 20-20-52-90 al 94
Oaxaca	Lic. Víctor Manuel García	educbasicoax@gmail.com ieepo.regycertesc@oaxaca.gob.mx	01 951 513-50-45 /502-63-37 EXT. 482
Puebla	Ing. Marcos Evangelista Vazquez	mevu99@gmail.com	LADA 01 222 229-69-37 /229-69-00
Querétaro	Lic. Thelma Patricia Galicia Sámano	pgalicia@usebeq.edu.mx	01 442 238-60-56 /238-60-00 EXT. 1320 /1322
	Lic. Carlos Samuel Leal Guerrero	cleal@usebeq.edu.mx	01 442 238-60-58 /238-60-00 EXT. 1320 /1322
Quintana Roo	Lic. Laura Rocío Quimé Varela	lquime@seq.gob.mx laura_qv@hotmail.com	01 983 835-07-70 EXT. 4323
San Luis Potosí	Profra. Eva Arriaga Hernández	registrocertificacion_slp@hotmail.com	01 444 815-47-33 /499-88-00 EXT. 8148
	Profra. Silvia Fernández Aguilar	ceseer@live.com.mx	01 444 137-24-00, EXT. 1597 /1232
Sinaloa	Lic. Blanca Edith Hernández Chávez	blancachavez@sepyc.gob.mx	01 667 758-51-30 /846-42-00 EXT. 4100 /4101
	Lic. Abril Campos Alarcón	abrilcampos@sepyc.gob.mx abril.campos@gmail.com	01 667 758-51-30 /846-42-00 EXT. 4160
	Lic. Othón Eduardo Echavarría Burgos	estadisticas.ee@hotmail.com	01 667 758-51-30 /846-42-00 EXT. 4130
Sonora	Ing. Carlos Jaime Mendoza Acuña	mendoza.jaime@sonora.edu.mx	01 662 289-76-00 EXT. 2360 /2361
Tabasco	Ing. Carlos Santiago Sánchez	csantiago@correo.setab.gob.mx	01 993 315-35-23 /358-21-00 EXT. 2249
Tamaulipas	Lic. Maricela Ramos Salazar	maricela.ramos2509@gmail.com	01 834 318-90-50 EXT. 56107
	Lic. José Arturo Chong Hernández	cjose_arturo@hotmail.com	01 834 318-90-50
	Ing. Héctor Egidio Cabrera Garza	hector-cg-@hotmail.com	01 834 318-66-00 /318-66-47 EXT. 56104
	Lic. Ma. Lourdes Vázquez Lerma	certificacion_tamaulipas@hotmail.com	01 834 318-90-50
Tlaxcala	Mtra. Gloria Carro Carro	gcarro03@hotmail.com	01 246 462-02-63 /462-36-00 EXT. 1803
Veracruz	Lic. Judith Gasperín Cessa	jgasperin@msev.gob.mx control.escolar@msev.gob.mx	01 228813-63-36 /841-77-00 EXT. 7286
Yucatán	Lic. Julio Cesar Mijangos Noh	julio.mijangos@yucatan.gob.mx	01 999 930-30-40 EXT. 51515 /51555 /51558
Zacatecas	Lic. Ma. De Lourdes Escareño Acosta	regcaes@seduzac.gob.mx	01 492 923-96-22 /923-96-00 EXT. 5130 /5139
	Isc Gerardo Ramírez Muñoz	gramirez_munoz@hotmail.com	01 492 923-96-22 /923-96-00 EXT. 5130 /5131

# CONTENIDO

<b>1. ¿Cuáles son mis alternativas si radico en Estados Unidos?</b>	<b>1</b>
Plazas comunitarias	<b>1</b>
¿Cómo terminar mi primaria y secundaria de la SEP en Estados Unidos?	<b>1</b>
¿Cómo ser parte del programa de plazas comunitarias en Estados Unidos?	<b>2</b>
Modelo de Educación para la Vida y el Trabajo MEVyT	<b>3</b>
Promueve tu aprendizaje del idioma español mediante los libros de texto	<b>4</b>
¿Sabías que el INEA cuenta con módulos de atención educativa en la frontera?	<b>6</b>
¿Qué opciones tengo para terminar el bachillerato?	<b>7</b>
Bachillerato a Distancia B@UNAM	<b>7</b>
Prepa en línea	<b>8</b>
Preparatoria Abierta SEP	<b>9</b>
¿Qué opciones tengo para terminar la Universidad en México?	<b>10</b>
Universidad Abierta y a Distancia de México (UnADM)	<b>10</b>
Universidades Tecnológicas	<b>11</b>
Universidades Politécnicas	<b>11</b>
<b>2. ¿Cómo puedo continuar mis estudios al regresar a México?</b>	<b>12</b>
¿Quién te orienta en caso de tener problemas para inscribir a tus hijos en las escuelas en México?	<b>15</b>
¿Qué debes hacer para obtener copia de tus certificados de estudios realizados en México, si vives en Estados Unidos?	<b>16</b>
<b>3. Revalidación de estudios en México</b>	<b>17</b>
¿Qué tipo de revalidación puedo realizar?	<b>17</b>
¿Cómo revalidar estudios de educación básica (primaria y secundaria)?	<b>18</b>
¿Cómo revalidar estudios de educación media superior (bachillerato)?	<b>19</b>
¿Cómo revalido estudios de educación superior (licenciatura en adelante)?	<b>20</b>
¿Qué debo hacer para registrar en México los estudios que hice en el exterior?	<b>21</b>
Dirección General de Profesiones (DGP)	<b>21</b>
¿Cuándo puedo tramitar mi cédula electrónica?	<b>22</b>

<b>4. Ventanillas de orientación educativa (VOE)</b>	<b>23</b>
¿Qué es una VOE?	<b>23</b>
VOE Virtual	<b>24</b>
MEXTERIOR	<b>25</b>
Preguntas frecuentes	<b>26</b>
<b>5. Plataformas de educación en línea</b>	<b>27</b>
Televisión Educativa/EDUSAT	<b>27</b>
MéxicoX	<b>28</b>
COURSERA	<b>29</b>
Acceso Latino	<b>30</b>
<b>6. Acciones de Educación Binacional</b>	<b>31</b>
¿Qué es el Programa de Maestros Visitantes/SEP?	<b>31</b>
¿Qué es el Programa de Intercambio de Maestros/SEP?	<b>31</b>
Foros de educación bilingüe	<b>32</b>
Otros foros de interés para ti son:	<b>32</b>
NABE	<b>32</b>
TABE	<b>32</b>
<b>7. ¿Qué opciones tengo para obtener ayuda financiera?</b>	<b>33</b>
Ayuda Federal para Estudiantes (FAFSA)	<b>33</b>
Ayuda Federal para Estudiantes del estado de Texas (TAFSA)	<b>34</b>
<b>8. Certificación de conocimientos</b>	<b>35</b>
¿Quieres obtener un certificado de conocimientos, avalado por la SEP en diferentes sectores productivos?	<b>35</b>
Promoción y certificación del idioma español (SIELE)	<b>36</b>
<b>9. ¿Qué hace un Consulado por ti?</b>	<b>37</b>
Conoce lo que un consulado hace por ti	<b>37</b>
Centro de Información y Asistencia para Mexicanos CIAM	<b>37</b>
<b>Directorio de consulado de México en EUA y Canadá</b>	<b>40</b>
<b>Directorio Operadores Ventanillas de Orientación Educativa VOE</b>	<b>41</b>
<b>Directorio de Contro Escolar en las Entidades Federativas de México</b>	<b>42</b>

## **PARTICIPANTES**

- Secretaría de Educación Pública (SEP)
- Instituto Nacional para la Educación de los Adultos (INEA)
- Comisión Nacional de Libros de Texto Gratuitos (CONALITEG)
- Instituto Nacional de Migración (SEGOB)
- Red consular de México en el Exterior
- Universidad Nacional Autónoma de México (UNAM)
- Universidades Tecnológicas y Politécnicas (UTyP)
- Universidad Abierta y a Distancia de México (UnADM)
- Televisión Educativa/EDUSAT
- California Association for Bilingual Education (CABE)

Recuerda, acércate al Consulado más cercano.  
Te podrán orientar y ayudar para no dejar incompletos tus estudios.

**“ELIGE, APRENDE Y SUPÉRATE”**

